Parc des Libellules

Contributeurs ;
Sandra, Dimas, David, Victoria, Romain, Cédric, Aurélia, Alain

Porteur

Fondation Urbanisme Ouvert

La belle histoire du projet Parc TEST, où des habitants et des enfants des Libellules de Vernier rêvent d'améliorer leur parc avec la ville de Vernier

Imaginez un monde où les habitants d'un quartier se réunissent pour transformer leur environnement, créer un espace vert accueillant et durable, et faire face aux défis climatiques. Cela serait plutôt utile, n'est-ce pas ? C'est précisément ce que propose l'initiative TEST, inspirée par le Revenu de Transition Écologique. Elle rassemble les bénéficiaires de l'Hospice Général autour de projets à vocation sociale et écologique. À Vernier, un groupe d'habitants du Parc des Libellules rêve de collaborer avec la Ville pour améliorer leur espace vert et en faire un symbole de communauté unie et innovante.

Tout commence avec l'initiative TEST, une aventure inspirée du Revenu de Transition Écologique. Politique publique encore en phase expérimentale, elle permet aux bénéficiaires de l'Hospice Général, de concevoir et de développer des projets écologiques et d'intérêt général dans la Ville de Vernier. Grâce à l'accompagnement du tiers-lieu Ideavox, ces projets offrent aux participants un revenu complémentaire à leurs allocations.

Un groupe d'habitants et d'usagers du Parc des Libellules, confronté aux canicules estivales, décide de se mobiliser pour améliorer cet espace. Imaginez leur détermination lorsqu'ils soumettent leur idée au Comité de Pilotage de TEST, comprenant l'Hospice Général, la Ville de Vernier et ATD Quart Monde entre autres. En parfaite harmonie avec les valeurs de TEST, leur projet est rapidement validé.

Les porteurs du projet expriment leur désir d'être accompagnés pour que leurs propositions soient collaboratives et robustes. Ils veulent travailler main dans la main avec les habitants et les enfants du quartier et espèrent inspirer les services compétents de la Ville pour voir certaines de leurs idées réalisées.

Pour concrétiser cette vision, le dispositif TEST sollicite la Fondation Urbanisme Ouvert, experte en méthodes et outils pour accompagner le groupe projet. Une première expérimentation a lieu un dimanche de mai, au sein de l'Atelier des Arts et Savoirs Partagés d'ATD Quart Monde, dans le Quartier des Libellules. L'objectif est de tester l'adhésion des habitants à cette initiative. Le résultat est un succès ! Le correspondant à la ville de Vernier et les porteurs du projet organisent une rencontre avec le Service des Espaces Urbains de la Ville de Vernier, armés de propositions concrètes sur la méthode et son attractivité.

Bien que le projet soit encore à ses débuts, cette première expérience confirme l'intérêt des habitants et des enfants pour améliorer un parc qu'ils connaissent intimement. Le contremaître des espaces verts se montre très positif, voyant la simplicité des demandes et la possibilité pour certains porteurs de projets, encadrés par des professionnels de TEST, de participer activement aux constructions et à la gestion du projet. C'est là l'essence même du Revenu de Transition Écologique : offrir un revenu pour soutenir durablement les projets.

Pour le groupe projet conseillé par la Fondation Urbanisme Ouvert, il est essentiel de s'appuyer sur les réflexions antérieures, telles que celles du Conseil des Habitants, les études de la Maison de Quartier et le PDCom. Ils souhaitent continuer à expérimenter avec les habitants et collaborer avec tous les acteurs du quartier, comme la Fondation Emile Dupont et les porteurs du projet du Parc Linéaire, afin de présenter l'initiative TEST et s'intégrer harmonieusement aux grands projets en cours.

Même si l'échelle du projet est modeste et que de nombreux éléments seront modulables ou temporaires, le groupe souhaite que leur démarche soit perçue comme une contribution sincère et engagée à l'amélioration de la qualité de vie et de la santé à Vernier. Leur aspiration ? Travailler en partenariat avec les services de la Ville, la maison de quartier, et les grands projets, en partageant leurs idées avec tous les habitants, y compris les enfants, pour un impact social et écologique durable. Et une partie de ce rêve devenait réalité avant les canicules prochaines. À suivre…

Parc des Libellules

Contributeurs ;
Sandra, Dimas, David, Victoria, Romain, Cédric, Aurélia, Alain

Porteur : Fondation Urbanisme Ouvert

TEST VERNIER Transition Écologique et Sociale sur le Territoire

Pourquoi l'urbanisme ouvert ?

Intégrer dès le départ et tout au long du processus d'aménagement, la société civile, les habitants, les usagers, les autorités politiques, les experts et les chercheurs pour **partager les objectifs** d'une transition écologique équitable, pour améliorer la qualité des projets par l'intelligence collective, pour augmenter l'engagement et l'appropriation, et ainsi obtenir des transformations bénéfiques, mesurables en termes de qualité de vie, de santé, d'économie durable, de protection de la biodiversité et de décarbonisation.

Innover pour connecter approches citoyennes et professionnelles ; l'essence de la démarche réside dans les moyens de réussir l'harmonisation et la valorisation des analyses et idées des habitant.e.s et des usagers **avec** les projets urbains portés par la ville de Vernier. Cette synergie sera facilitée par l'usage d'une civic-tech innovante d'intelligence collective visuelle (Unlimited Cities), proposée par l'Open Urbanism Foundation, et identifiée comme « best practice » par ONU Habitat dans le cadre de l'implémentation des Objectifs du Développement Durable et du Nouvel Agenda Urbain. Ce logiciel libre, est un commun, utilisé par des villes, des concepteurs et des associations citoyennes dans le monde qui permet de structurer et d'organiser les propositions citoyennes de manière lisible, apportant aux services de l'urbanisme et des mobilités les moyens de vérifier et de compléter les programmations pour réussir et accélérer la transition écologique avec le soutien des populations.

Vers de nouveaux modes de vie ; en impliquant activement les bénéficiaires du Revenu Écologique de Transition, et d'autres personnes, l'approche vise non seulement à enrichir le projet avec des perspectives diverses, mais également à assurer une implication durable des résidents dans la gestion et l'amélioration de leur cadre de vie. Cette stratégie garantit que chaque voix est entendue et que chaque proposition est considérée, participe à sa mesure au projet global, créant un réel sentiment d'appropriation parmi les participants. L'adoption de cet état d'esprit collaboratif et inclusif est cruciale pour faire émerger de nouveaux modes de vie plus durables. Il s'agit de **construire un lien de confiance solide entre les citoyens, les experts, et les autorités locales**, en comprenant que chaque contribution n'est pas isolée, plutôt une partie du puzzle de la bifurcation écologique. Par le biais de TEST et d'une démarche participative inclusive, il sera possible de lier des projets urbains de grande échelle (portés par les acteurs politiques et professionnels de la ville) et les améliorations tangibles, locales, qui reflètent les besoins et les aspirations de tous les acteurs impliqués, habitant.e. et au-delà.

Phase 1 : Mise en place des dynamiques contributives

Un processus agile ; pour favoriser l'inclusion, il est important d'aller au devant des personnes et de proposer des méthodes accessibles à toutes et tous, qui produisent de l'intérêt. Pour que le processus fonctionne, il est nécessaire de montrer que les contributions seront écoutées et analysées pour être intégrées au projet d'aménagement.

Calendrier envisagé ; l'efficacité du processus est garantie par un cadre temporel et des objectifs à atteindre.

- La première rencontre a eu lieu lors le mercredi 17 avril de l'après-midi TEST à Ideavox avec des habitants du collectif de citoyens et des échanges avec l'Hospice Général. Par ailleurs, le collectif, ainsi que la maison de quartier, ont déjà réalisé une première analyse des besoins. Ces analyses sont utiles pour adapter le contenu de la civic-tech au contexte humain et urbain.
- **Mercredi 24 avril** ; Mercredi 24 avril ; lien avec la ville de Vernier par David, partage des documents comme analyses habitants et maison de quartier, projets canton à travers appel d'offres aménagement espaces publics et diagnostics sociaux urbain 2023, visite sur place avec appropriation de la civic-tech, test civic tech sur parc Libellule…
- **Dimanche 5 mai** : ateliers avec les habitants grace à ATD Quart Monde dans le quartier pour adapter le dispositif au contexte du quartier et aux possibilités ouvertes par TEST
- **Depuis rencontre et coordination** avec les différents services de la Ville de Vernier pour bonne intégration aux projets d'ensemble
- **Participation avec l'outil numérique au cours de l'été envisagée avec des améliorations immédiates pour lutter contre la canicule**, ou à la rentrée de septembre

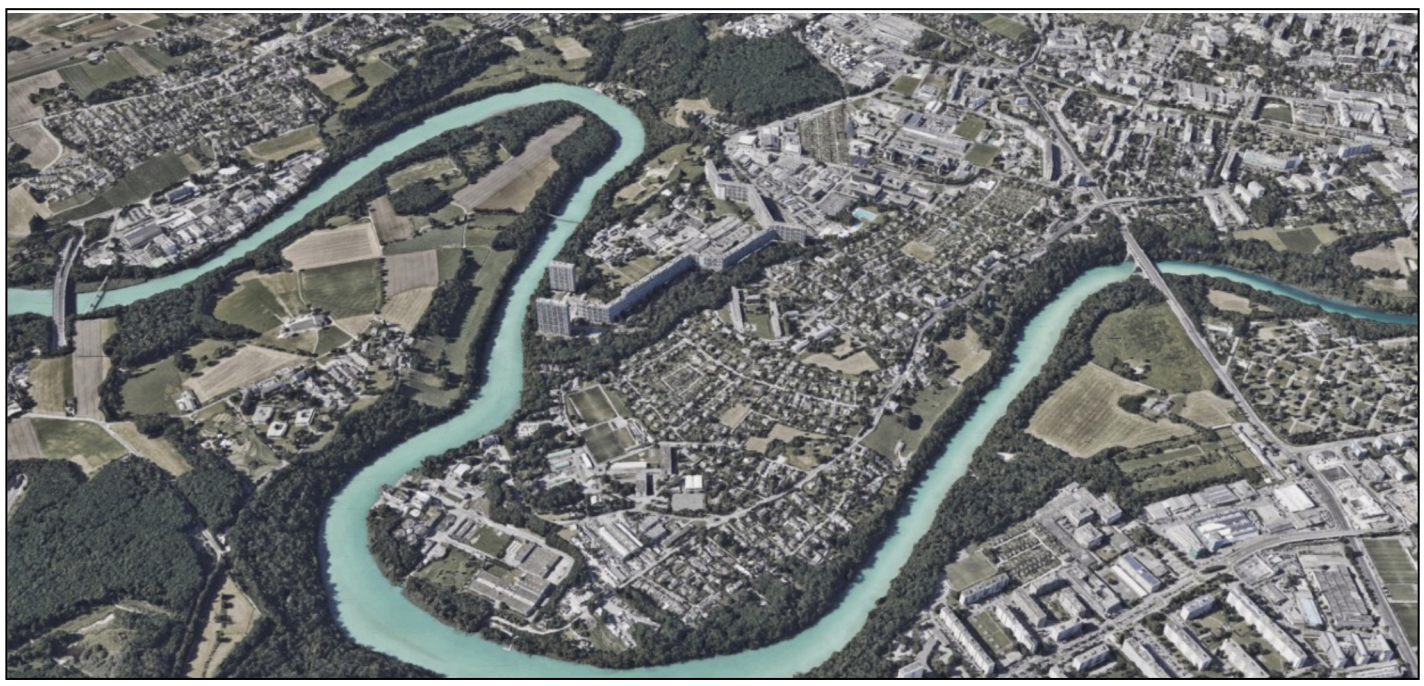

Phase 2 : Vers l'implémentation

Un phase à construire précisément en fonction des résultats de la phase 1

Après cette phase, l'accompagnement de la Fondation urbanisme ouvert ne sera pas obligatoire. Le collectif, la ville de Vernier et les concepteurs du Parc Libellule pourront interagir ensemble pour créer un projet partagé.

Les points d'étapes pourraient être envisagées ;

- La fin de la médiation numérique devrait être actée par une cloture officielle
- Les membres du collectif et les parties prenantes devraient ensuite analyser et structurer les propositions de façon transparente pour se préparer à présenter les résultats de la programmation participative du parc
- Un évènement dans le quartier ou dans la ville (Festival ATD Quart Monde ?) préparé avec les bénéficiaires du RTE permettra de faire la restitution aux habitant.e.s et usager, en présence de l'écosystème RTE Hospice Général, Ville , Office Urbanisme canton et concepteurs. Ce moment permettra de préciser la programmation participative.

Échelle globale et échelle locale

Une façon de conjuguer grand projet porté par la ville et le canton avec les microprojets issus de la programmation contributive serait de définir des zones avec des taches de léopard, où les microprojets portés par les habitants pourraient se faire en harmonie avec le grand projet. Les échelles de temps étant différentes, cela permettrait d'améliorer la qualité de vie rapidement dans le quartier, en préparant l'arrivée du grand projet.

Phase 3: Vers les réalisations

Un parc au service des innovations du grand projet ville canton ?

Si le principe des « taches de léopard » est validé, un certain nombre de microprojets pourront être réalisés en utilisant les projets présents au sein du dispositif RTE TEST. On peut aussi imaginer que les concepteurs du grand projet pourront trouver dans le parc Libellule un terrain d'expérimentation favorable pour des solutions innovantes avec des habitant.e.s et usagers motivés pour tester ces innovations et faire des retours.

Répondre à l'urgence canicule par des microprojets rapide à construire et peu onéreux

Les premières remontées d'analyse, avant même le lancement de la démarche de programmation participative, montrent que le parc des libellules manque cruellement d'ombre. Il serait intéressant de monter un dispositif, même temporaire, capable d'améliorer la vie des utilisateurs du parc Libellule dès l'été 2024. Par exemple une tente telle que celle qui abrite les activités dans le jardin d'Ideavox et qui permet de se protéger autant de la pluie que du soleil. Il faudra obtenir la bienveillance et les autorisations des responsables en charge de ces espaces pour préciser avec eux les conditions réglementaires de réalisations.

Exploiter les contributions et les témoignages au cœur de la programmation participative pour contribuer au bon atterrissage du projet d'aménagement écologique porté par la ville et le canton.

L'amélioration du quartier passe par le croisement des contributions créatives issues de la programmation participative avec le projet porté par la ville et le canton, ainsi évidemment que les contraintes réglementaires, de financement et de délai d'engagement des travaux.

Un avantage important de la spécificité du projet Revenu de Transition Ecologique TEST est qu'il permet de penser en même temps le design des aménagement et gestion de ces aménagements.

Parc des Libellules

TEST VERNIER — Transition Écologique et Sociale sur le Territoire

CC BY SA

Contributeurs ;
Sandra, Dimas, David, Victoria, Romain,
Cédric, Aurélia, Alain

#1 Les principes de l'urbanisme ouvert

« Les principes de l'urbanisme ouvert sont nés de l'analyse de projets où la société civile a été incluse avec succès au départ des projets d'aménagement »

Mettre en place les conditions nécessaires pour développer l'intelligence collective

#2 Comprendre les grands projets en cours

« Les grands projets des collectivités publiques ont souvent des objectifs compatibles avec les demandes locales, ce qui manque c'est le co-design de l'atterrissage »

Trouver les points de rencontre entre projet global et projet local

#3 Adapter démarche et outils au contexte

« Les défis du dérèglement climatiques et l'invention de nouveaux modes de vie écologique imposent d'être créatifs et innovant, de penser hors standard »

#4 L'intention partagée garante des libertés

« Dans les grands projets ouverts comme Wikipedia et Linux, les personnes contribuent librement parce qu'elles défendent un objectif commun : l'intention partagée»

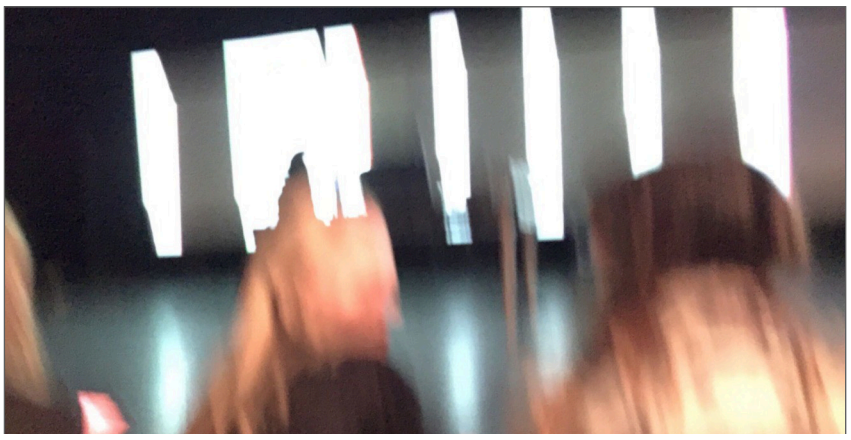

#5 Intelligence collective visuelle

« Aborder les personnes sur leurs lieux de vie, pour leurs demander d'imaginer des améliorations, c'est nécessaire pour inclure tout le monde »

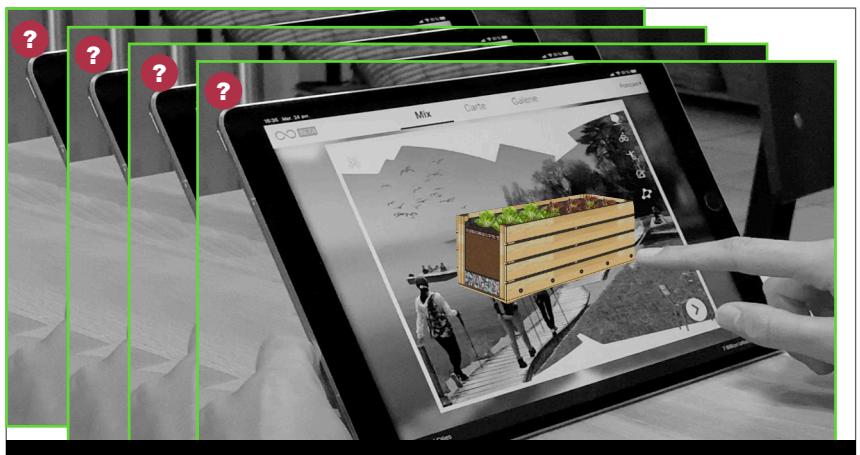

Après l'expression individuelle qualitative, donner rendez-vous pour la restitution collective

#6 Structurer en micro-projets complexes

CC BY SA

« L'analyse des données brutes (textes et images) permet de faire émerger des « micro-projets complexes » et de préciser les priorités en fonction de critères explicites »

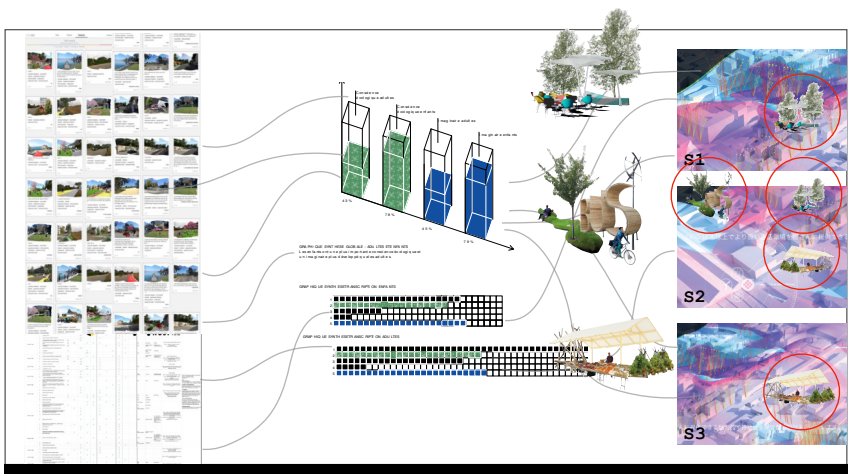

Partager le mode d'analyse et donner accès au données brutes pour renforcer la confiance

#7 Se retrouver pour partager les résultats

«Les MPC (Micro-Projets Complexes de petite échelle, multifonctionnels, avec de multiples co-auteurs) sont modulables et compatibles avec les grands projets à venir»

Développer l'appropriation des micro projets par les acteurs citoyens et publics

#8 Intégrer les micro-projets dans le global

«Les décideurs publics et les concepteurs mandatés pour le projet global peuvent s'appuyer sur les micro-projets favoriser l'appropriation de la transition écologique»

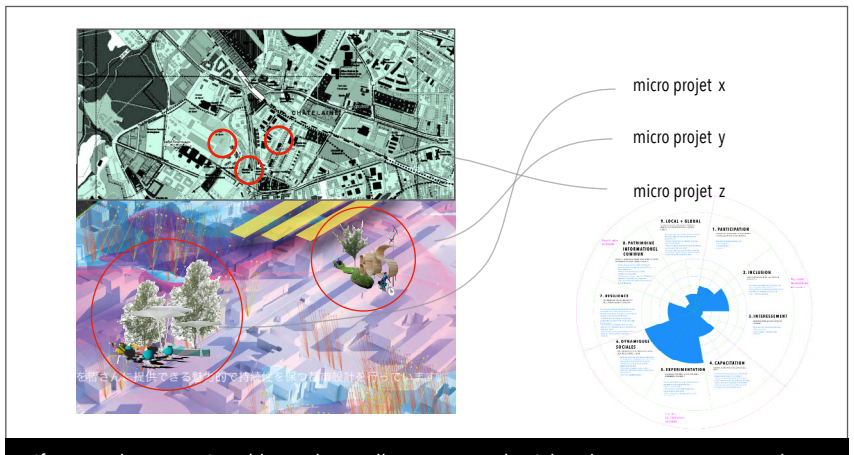

Définir avec les autorités publiques les meilleurs moyens de réaliser les micro-projets complexes

V1	21 4 2024
V2	25 4 2024
V3	6 5. 2024

Parc des Libellules

Contributeurs ;
Sandra, Dimas, David, Victoria, Romain, Cédric, Aurélia, Alain

TEST VERNIER — Transition Écologique et Sociale sur le Territoire

Partie des 24 dessins accompagnés chacun d'une vidéo descriptive par les autrices et auteurs pour analyse ultérieure

Préfiguration programmation contributive dimanche 5 mai lors des partages de connaissance organisés par ATD Quart Monde 4/4

…immédiatement les enfants et adolescent.e.s ont testé la civic-tech adaptée à Rome avec l'Université de la Sapienza…

…et ont demandé le lien pour l'utiliser sur leurs téléphones …

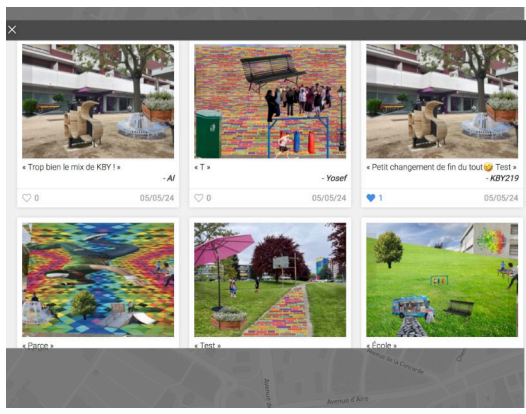

… premiers essais libres, et la volonté de participer aux analyses et de devenir médiatrice pour une jeune fille de 17 ans…

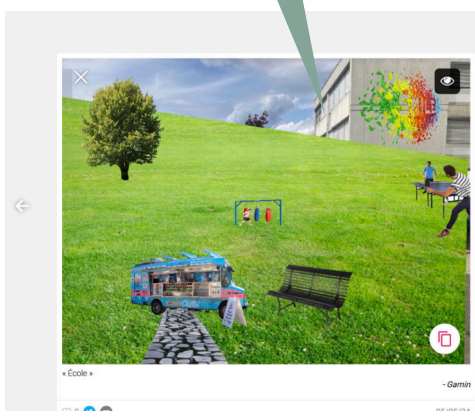

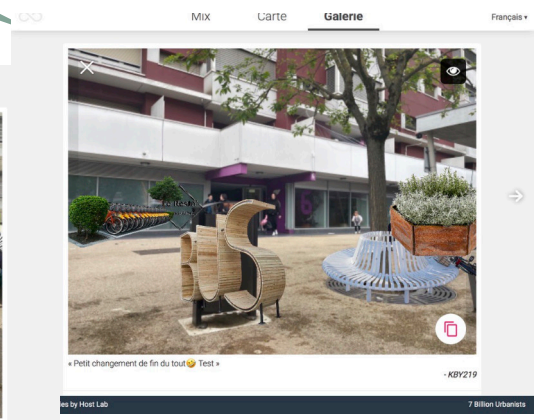

#5 Aller à la rencontre des habitant.e.s et des usagers

« Aborder les personnes sur leurs lieux de vie, pour leurs demander d'imaginer des améliorations, c'est nécessaire pour inclure tout le monde »